



Himalayan Project

En Dansk NGO der yder egnsudviklingsstøtte i Nepal

Kjeldbjergvej 34

7800 Skive

97 54 53 08

klomborg@post11.tele.dk

www.nepalhelp.dk

NYHEDSBREV 25. juni 2015

JORDSKÆLV VED VERDENS ENDE

Heldigvis blev vores område ikke ramt så hårdt af 25. april jordskælvet, som lå 190 km borte. Men vores tre lokale medarbejdere, Namgyal, Janaki og Tika Ram, drog alligevel afsted tidligt mandag morgen i Jeep med 100 sække med presenning, liggeunderlag og varme tæpper, som var købt for midler samlet ind blandt gode mennesker i Himalayan Project og Rotary klubber i Danmark og Tyskland. Vel ankommet til distriktets hovedby, Salleri, var de i færd med, tirsdag den 12. maj ved middagstid, at planlægge sammen med Chief District Officer, hvor og hvordan de skulle sende de 100 sække ud til de mest trængende, da det andet store jordskælv fik det hele til at blævre i omkring 40 sekunder, mens husene slog revner og folk tumlede og løb skrigende omkring. Og så kom en byge af meldinger ind via mobiltelefonerne. Dette andet skælv på 7,3 og dets efterskælv på 6,3 lå kun 44 og 25 km borte. Det stod hurtigt klart, at det var vores område, med vores skoler og vores venner, som var hårdest ramt. I én kommune var ødelæggelserne 95-100%, den næste 90% og den tredje 85% og derefter nedad ud over distriktets 34 kommuner, ned til 15%. Vores 100 sække kørte med traktor til vejs ende, hvor en flok soldater over 2-3 dage fik dem bragt til de værst ramte.

Så fik jeg en opringning derommefra. 700 familier bare i vores egne 4 kommuner var blevet hjemløse og monsunen var allerede begyndt at give vand dagligt. Namgyal ringede til Kathmandu, til en leverandør af presenninger, som vi har handlet med et par gange med indkøb af drivhusplastik. Han havde 1.000 stk liggende til 120.000 kr, og han var klar til at give os kredit, selv om pengene ikke en gang var afsendt fra Danmark endnu. Næste morgen fløj en af mine folk tilbage til hovedstaden og få timer senere kørte han afsted med Jeep og 1.000 presenninger. Samtidig blev stærke mænd kaldt til fra de værst ramte steder. Så 2½ døgn efter jordskælvet, kort før midnat, havde samtlige beboere i de tre kommuner fået udleveret et plastiktag over hovedet. De sidste 300 af vore presenninger blev med en helikopter, stillet til rådighed af hæren, leveret til afsidesliggende og svært fremkommelige steder. Men vi var først, på de rigtige steder og så endda med en god kraftig kvalitet plastik med garanteret 3 års holdbarhed. Nu ankommer efterhånden nødhjælpssækker til alle, men med tyndere plastik. De sidste opgørelser, her 2 uger efter, viser at en tredjedel af distriktets 24.000 husstande er blevet husvilde. De fleste steder kunne folk flytte midlertidigt ind hos naboer eller familie, blot ikke hvor vi leverede. Der ligger alt ned. Og det gør også vore skoler. De sidste par år har vi bygget efter jordskælvssikret teknik. Og de bygninger står endnu, næsten uskadede. Vore tre medarbejdere, Namgyal, Janaki og Tika Ram, gik en runde gennem hele vores projektområde, hvor de måtte overnatte i telt eller nødhytter. Janaki uddelte scholarship til alle vore studiestøttede børn og unge. Namgyal har vurderet skolebygninger, klinikker og familiesituationerne i almindelighed. Foreløbig har han kasseret 8 bygninger på to skoler, som vi har et ansvar for. De er nu i færd med at blive revet ned og byggematerialerne oplagret. De, der først melder klar, får først bygget. På tre mindre skadede bygninger har han sat reparation i gang straks. Yderligere 10 bygninger har han erklæret kassable,

men der skal vi først have afklaret om andre donorer kan blive involveret. Og yderligere har foreløbig to andre skoler henvendt sig med en bøn om hjælp.

Hvad vi har bygget op gennem 18 år blev pulveriseret på 40 sekunder. Men det som vi har bygget op inde i hovedet på folk, voksne og børn, det er intakt. Og de nåede dårligt at blive fortvivlede, for de havde plastiktag over hovedet indenfor 3 døgn. Og nu lover vi dem nye jordskælvsikrede skoler allerede når monsunen slutter i eftersommeren. De sidder inde i deres små nødkure med plastiktag og søber the, griner og pjatter som altid. Mine folk får varme håndtryk og et kram indimellem. Forleden blev jeg ringet op af en bonde derommefra med et engelsk ordforråd på under 50 ord; men jeg forstod på ham, at kun Buddha er større end mig. Så nu knokler jeg videre på, for at skaffe penge nok, og så skal jeg derom og derop, så snart monsunen stopper til oktober og bo i små bræddehytter med plastiktag, grine og drikke the, mens vi bygger skoler.

Lige fra starten blev vores indsats koordineret med de lokale myndigheder i distriktets hovedby Salleri (Chief District Officer, District Army Chief og Radio Himal FM) og på lokalt niveau (VDC Secretary, Ward Citizen Forum og VDC Mobilizers), hvilket sikrede en korrekt og retfærdig fordeling af disse de allerførste forsyninger af nødhjælp. Derfor valgtes de tre hårdest ramte kommuner, den største kommune og de tre fjerneste kommuner. Desuden fik vi al den hjælp, som disse myndigheder kunne stille til rådighed. Radioen kaldte de rigtige mennesker til mødestederne, hæren hjalp med at bære og pakke, hæren stillede en helikopter til rådighed, lokale repræsentanter gik over bjerg og dal for at bære 20-30 presenninger hjem, lokale myndigheder sikrede en retfærdig fordeling og så videre. Og vi fik en enorm anerkendelse fra alle og enhver, hvilket kan lette vor vej her efterfølgende, når vi skal i gang med at genopbygge.

Den opgørelse over skadernes omfang, som der blev arbejdet efter, var udarbejdet på basis af oplysninger, der i løbet af 2-3 dage blev afgivet af det lokale politi og lokale mobilizers. Det vil sige af ikke-eksperter, men på basis af deres umiddelbare indtryk, som bar præg af den til panik grænsende stemning, der var til stede alle vegne. Men under alle omstændigheder var der absolut ingen, der turde opholde sig i deres hus, uanset hvordan det så ud. Solukhumbu District har 34 kommuner med i alt 23.813 husholdninger, hvoraf 7.995 (34%) blev vurderet ubeboelige, mens 8.364 (35%) blev vurderet beskadigede men formodentlig til at reparere.

Opgørelse over vores akutte indsats med presenninger

Kommune VDC	House Hold	Damaged Houses			Distributed tarpauline	Days after
		Entirely	Partially	Total		
Bhakanje	285	98%	2%	285	262	3
Chaulakharka	430	100%	0%	430	220	6
Goli	453	81%	19%	453	216	1 & 6
Beni	2.816	42%	29%	2.002	172	4
Salleri					40	5
Necha Batase	767	9%	66%	574	50	5
Necha Betghari	838	11%	81%	769	50	5
Salayan	1.137	34%	46%	908	100	5
					1.110	

Men efterfølgende, efterhånden som folk falder til ro og begynder at opleve usikkerhederne ved at bo i nødhytterne, så svinder tallene noget ind. I Bhakanje er der nok 10-15 % huse, som overhovedet ikke fejler noget, så vidt det kan ses. Halvdelen af resten vurderes efterhånden at kunne repareres. Men det betyder så også, at der stadig er 40-45%, der er faldet helt sammen eller hvor skaderne er så store, at huset er farligt at bo i. Men hvis jordskælvene endnu ikke er overstået for denne omgang, så bliver tallene jo helt anderledes igen, når småskader bliver større.

Som det ser ud nu er 100-150 familier i Bhakanje uden fast bolig her og nu og i fremtiden, indtil de får råd til at bygge det op igen. Foreløbig er de gået i gang med at nedbryde og at redde de stumper, som kan genbruges. Selv nedbrydningsarbejdet er meget vanskeligt, hvis huset stadig står oprejst, og især hvis det er på mere end en etage. I Nepal er husforsikring en meget ny og dyr ting, som ingen overhovedet har set skyggen af i Solukhumbu. Livet i nødhytten går sådan set godt nok. De værdier, som kunne reddes, er i sikkerhed; i mange tilfælde i drivhuset. Der er tag over hovedet. Presenningen er dækket af bambusmåtter for at skygge for solen. Men her i monsuntiden er slanger og andet kryb mere aktive, så utrygheden stiger. Viljen til at komme i hus bliver større som tiden går.

Fra Governments side er der blevet udbetalt skadeserstatning til de, hvis hus er væsentlig beskadiget. Det drejer sig om 7.000 Rs (500 kr) i første omgang og 15.000 Rs for nylig (1.000 kr). Hvis materialerne kan genbruges og beboerne selv kan bygge, så kan man nok bygge et lille hus for 100.000 Rs. Men hvis der ikke er materialer og håndværkere skal ansættes, så bliver det snarere 4-600.000 Rs for et lille hus, men så er det ikke jordskælvsikkert. Dette vil koste 1-200.000 Rs ekstra. Og hvis man er bedre vant, så vil det blive mere end en million. Det bliver interessant at se, hvordan folk klarer den udfordring. Men vi har besluttet ikke at bevæge os ind i dette felt. I hvert fald ikke endnu. Måske senere når vi bliver vidner til ulykkelige situationer, hvor folk hverken kan bygge eller flytte.

Så nu skal vi koncentrere os om at få skolebygningerne bragt i stand igen, så børnene kan få deres undervisning, og forældrene kan få fred derhjemme til alle de gøremål, som vil optage dem fremover. Vi forventer inde i juli at have et overblik over Sagar-Bakanje Skole og Sagardanda Skole, hvor de er i gang med at rydde op og sortere byggematerialer. Så vi kan gå i gang med at bygge til september, når monsunen lakker af. Vi har fået en forhånds aftale med gode håndværkere, og afventer lige nu om myndighederne vil yde et tilskud til skolebygninger. I hele Solukhumbu District er der 271 skoler (173 Primary, 57 Lower Secondary, 25 Secondary og 16 Higher Secondary) og af disse er 213 beskadigede og dermed 58 ubeskadigede. De beskadigede skoler har i alt 1907 klasseværelser, hvoraf 514 er skadet til ubrugelighed, 365 er svært beskadigede, 303 har mindre skader og 725 er ubeskadigede. De beskadigede skoler involverer i alt 24.773 elever. De skoler, som vi er primært involverede i udgør 24 af de ubrugelige lokaler, 16 svært beskadigede, 14 lettere beskadigede og 8 ubeskadigede; men derudover er der alle de andre, som vi har været involveret hen ad årene, som vi slet ikke tør tænke på endnu.

Det vedhæftede regnskab vedrører udelukkende den akutte leverance af Survival Sack og presenninger. De nævnte donorer er de, som specifikt har bedt om at deres donation bliver brugt til dette formål. De øvrige donorer har betalt til nødhjælp mere generelt, og deres donation vil blive brugt til genopbygning af skolerne. Dette vil blive rapporteret senere efterhånden som vi får det gennemført.

Der er ikke vedhæftet billeder til dette nyhedsbrev. Det får du langt bedre på hjemmesiden www.nepalhelp.dk som i øvrigt bliver opdateret jævnligt, når der kommer nyheder ind deromme fra og deroppe fra.

Med venlig hilsen
Kurt Lomborg, Projektmager i Himalayan Project.

SOLUKHUMBU DISTRICT

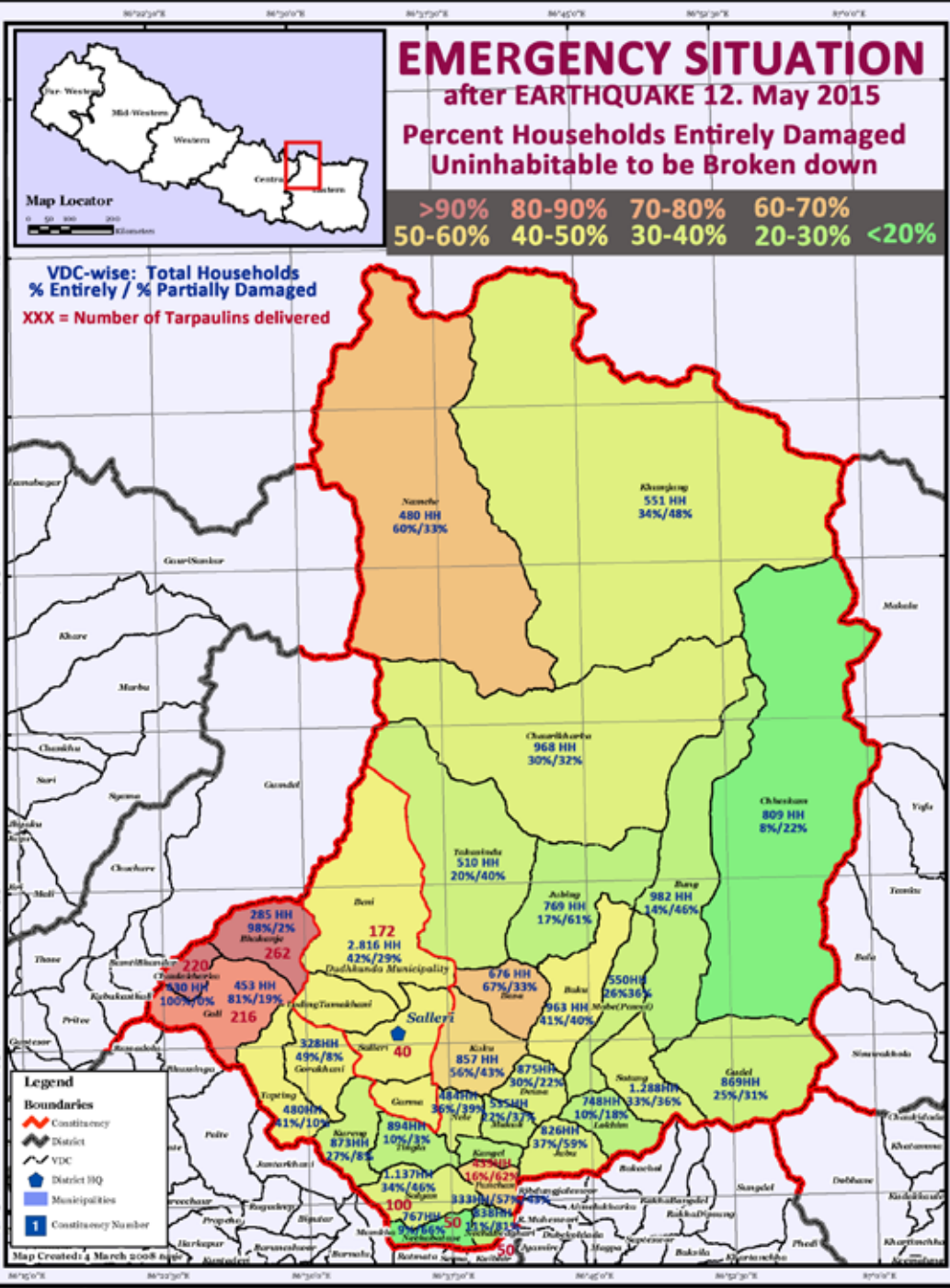

OCHA Office for the Coordination of Humanitarian Affairs (OCHA) United Nations, Nepal
The boundaries and names shown and the designations used on this map do not imply official endorsement or acceptance by the United Nations.

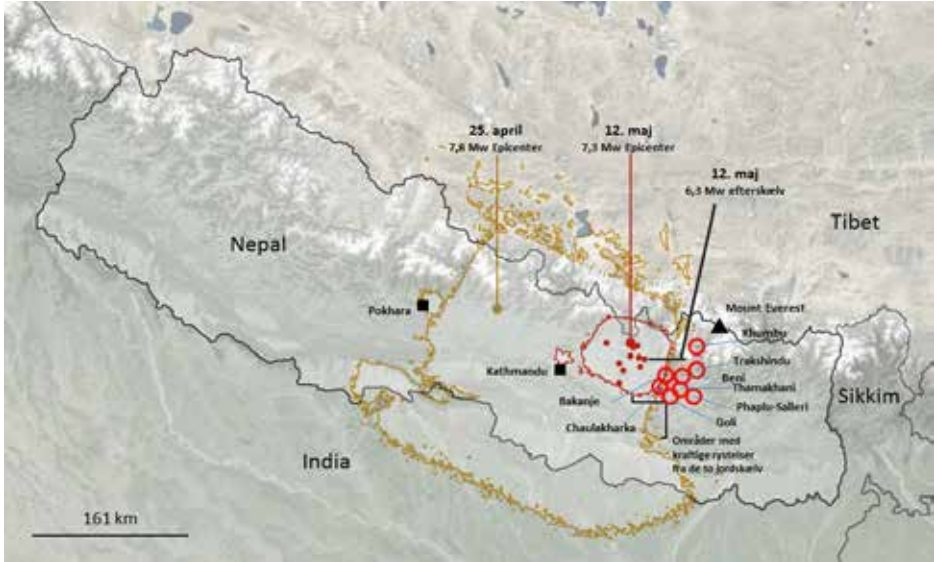

Date	Earthquake Relief Aid Account 07. 06. 2015	Qty	Rate (NRS)	Tarpaulin	Blanket	Mattress	Rope	Sacks	Transport	Total NRS
10.05.15	90 GSM Silpaulin (15F x 20F)	110 pc	1.887	204.803						204.803
13.05.15	120 GSM Silpauin (12F x 18F)	1000 pc	1.780	1.779.999						1.779.999
10.05.15	6F x 6F Blanket	100 pc	700		70.000					70.000
10.05.15	2F x 6F Mattress	150 pc	325			48.750				48.750
10.05.15	2F x 6F Mattress	55 pc	400			22.000				22.000
10.05.15	2 mm Rope	3000 m	10				30.000			30.000
11.05.15	Packing strings	100 m	4				400			400
10.05.15	100 kg Sacks	100 pc	14					1.400		1.400
11.05.15	KTM-Salleri Transportation by mini truck								40.000	40.000
13.05.15	Tikaram flight Ticket Phaplu-KTM								3.665	3.665
13.05.15	Tikaram Taxi fare								1.150	1.150
14.05.15	KTM-Salleri Transportation by Truck								50.000	50.000
14.05.15	Local Transportation by Tractor (Pikeykhop)								25.000	25.000
15.05.15	40 Tarpaulin (100kg) by plane (KTM-Phaplu)								9.000	9.000
19.05.15	Local Transportation by Tractor (to Junbesi)								3.000	3.000
07.06.15	Himal FM Radio Program weekly in 6 months									100.000
09.06.15	1.5% tax on plastic			2.755						2.755
TOTAL				1.987.557	70.000	70.750	30.400	1.400	131.815	2.391.922

Date	TOTAL INCOME of HIPRON	F. C.	NRS
03.05.15	Ilana S Worsham	USD	500
02.06.15	Shafiq Noorani	USD	450
21.05.15	Himalayan Project Denmark	DKR	150.000
Total Income			2.324.701

Following donors have specifically mentioned Survival Sack for their donation

30.04.15	Laust Eriksen, Kirkegade 25, Jebjerg, 7870 Roslev	5.000,00
07.05.15	Niels Bækby, Ydunsvej 97, 7800 Skive	500,00
11.05.15	Niels Østergaard, Neder Hjerkevej 23, 7870 Roslev	5.000,00
11.05.15	Bodil og Leif Kristensen, Dalvænget 6, 7900 Nykøbing M	800,00
11.05.15	Liesa Petersheim, Freilighrathstraße 17, D-40479 Düsseldorf	7.429,80
12.05.15	Hermann Franzen, Königsallee 42, D-40212 Düsseldorf	3.705,00
13.05.15	Frida Mundbjerg Nielsen, Kobberupvej 217, 75000 Holstebro	3.000,00
13.05.15	Human Practice Foundation	60.000,00
18.05.15	Stefan Hammer, Kibshavevej 19, Kulepile, 5900 Rudkøbing	800,00
18.05.15	Jacob Snestrup Hansen, Havnevej 45,1, 7800 Skive	1.000,00
20.05.15	Sandra Koetting, Ernst-Abbe-Weg 18, D-40589 Düsseldorf	501,28
21.05.15	Human Practice Foundation	50.000,00
27.05.15	Maria Richter, Kennedydamm 5, D-40476 Düsseldorf	947,65

Total collected specifically for Survival Sacks: **138.683,73**
 Expected cost of Earthquake Relief Aid to Solukhumbu: **154.481,40**
 To be added from HP Earthquake Relief Fund: **15.797,67**

BALANCE	
Date	NRS
To be transferred from HP: 07.06.15	-67.221
At rate 15,0 NRS/DKR it will be DKR:	4.481,40